

รายงานการประชุมข้าราชการ ลูกจ้าง พนักงานราชการและพนักงานจ้างเหมาบริการ

สำนักงานปศุสัตว์จังหวัดบึงกาฬ

ครั้งที่ ๕ / ๒๕๖๓ ประจำเดือน พฤษภาคม พ.ศ. ๒๕๖๓

วันศุกร์ ที่ ๕ มิถุนายน พ.ศ. ๒๕๖๓

เวลา ๐๙.๓๐ น.

ณ ห้องประชุมสำนักงานปศุสัตว์จังหวัดบึงกาฬ

ผู้เข้าร่วมประชุม

- |                                  |   |
|----------------------------------|---|
| ๑. นายชรินทร์ แสนยอดคำ           | สัตวแพทย์อาวุโส รักษาราชการแทน<br>ปศุสัตว์จังหวัดบึงกาฬ   |
| ๒. นายวิภูวัจน์ ศรีชัยวงษ์       | นายสัตวแพทย์ชำนาญการ                                      |
| ๓. นางสาวจันทร์เพ็ญ ภูผาเต็ม     | นักวิชาการสัตวบาลชำนาญการ                                 |
| ๔. นางสาวภารดี จิตอารี           | เจ้าพนักงานการเงินและบัญชีชำนาญงาน                        |
| ๕. นายเดชณิชา มูลภักดี           | ปศุสัตว์อำเภอบึงกาฬ                                       |
| ๖. นายองอาจ คนกล้า               | ปศุสัตว์อำเภอโซ่พิสัย                                     |
| ๗. นายประพันธ์ มาลายุทธศรี       | ปศุสัตว์อำเภอพรเจริญ                                      |
| ๘. นายนิคม สนั่นเครื่อง          | ปศุสัตว์อำเภอศรีวิไล                                      |
| ๙. นายสมยศ รังษา                 | ปศุสัตว์อำเภอปากคาด                                       |
| ๑๐. นายสิทธิชัย จันทร์เสนห์      | สัตวแพทย์ชำนาญงาน รักษาราชการแทน<br>ปศุสัตว์อำเภอบุ่งคล้า |
| ๑๑. นายปรัชญา ประไพพงษ์          | นายสัตวแพทย์ชำนาญการ                                      |
| ๑๒. นายธรรมกุล ธรรมเนียม         | นายสัตวแพทย์ชำนาญการ                                      |
| ๑๓. นายยุทธพงษ์ สุกทน            | เจ้าพนักงานสัตวบาลปฏิบัติงาน                              |
| ๑๔. นายภาณุวัชร ชัยบัณฑิต        | เจ้าพนักงานสัตวบาลชำนาญงาน                                |
| ๑๕. นายสุรพจน์ วงศ์ประทุม        | เจ้าพนักงานสัตวบาล  |
| ๑๖. นายประสาร รังศรี             | เจ้าพนักงานสัตวบาล  |
| ๑๗. นายยุทธนา แสนอุบล            | เจ้าพนักงานสัตวบาล  |
| ๑๘. นางสาวนุชนาฏ น้อยมนตรี       | นักจัดการงานทั่วไป  |
| ๑๙. นายวรารุณี วันสืบ            | จ้างเหมาฯ ช่วยงานด้านสัตวแพทย์                            |
| ๒๐. นายอิศร ศิริพันธ์            | จ้างเหมาฯ ช่วยงานด้านสัตวแพทย์                            |
| ๒๑. นายพัชรพล วงศ์ประทุม         | จ้างเหมาฯ ช่วยงานด้านสัตวแพทย์                            |
| ๒๒. นางสาวจรรยา สมบูรณ์          | จ้างเหมาฯ ช่วยงานด้านสัตวแพทย์                            |
| ๒๓. นายทองพูล สุรทัต             | จ้างเหมาฯ ช่วยงานด้านสัตวแพทย์                            |
| ๒๔. นายเศรษฐวุฒิ ตั้งสกุลหาบุญมี | จ้างเหมาฯ ช่วยงานด้านสัตวแพทย์                            |
| ๒๕. นายอรุณ กุดรังนอก            | จ้างเหมาฯ ช่วยงานด้านสัตวแพทย์                            |
| ๒๖. นายประพันธ์ ชัยคิรินทร์      | จ้างเหมาฯ ช่วยงานด้านสัตวแพทย์                            |
| ๒๗. นางสาวพรรณธิภา โพธิ์สว่าง    | จ้างเหมาฯ ช่วยงานด้านสัตวแพทย์                            |
| ๒๘. นายดวงเด่น ปานทองสี          | จ้างเหมาฯ พนักงานขับรถยนต์                                |

๒๙. นายณัฐวุฒิ วงศ์ประทุม

จ้างเหมาฯ พนักงานขับรถยนต์

ผู้ไม่มาเข้าร่วมประชุม

๑. นายวิระพล รัชชา

ปศุสัตว์อำเภอบึงโขงหลง (เข้ารับการฝึกอบรม)

เริ่มประชุมเวลา ๑๓.๓๐ น.

เมื่อที่ประชุมพร้อมแล้วประธานในที่ประชุมดำเนินการประชุมตามระเบียบวาระ ดังนี้

ระเบียบวาระที่ ๑ เรื่องประธานแจ้งให้ที่ประชุมทราบ

มติที่ประชุม รับทราบ

ระเบียบวาระที่ ๒ รับรองรายงานการประชุม

มติที่ประชุม รับทราบ

ระเบียบวาระที่ ๓ เรื่อง ติดตามรายงานการประชุมครั้งที่แล้ว

ครั้งที่ ๔ / ๒๕๖๓ ประจำเดือน เมษายน ๒๕๖๓

มติที่ประชุม รับทราบ

ระเบียบวาระที่ ๔ เรื่องเพื่อทราบ

มติที่ประชุม รับทราบ

ฝ่ายบริหารทั่วไป

๑. สหกรณ์ออมทรัพย์กรมปศุสัตว์ ประกาศรับสมัครบุคคลเพื่อสรรหาเป็นผู้จัดการ รับสมัครตั้งแต่วันที่ ๑ มิถุนายน ๒๕๖๓ - ๑๕ มิถุนายน ๒๕๖๓ ผู้ที่สนใจสามารถส่งใบสมัครได้ที่สหกรณ์ออมทรัพย์กรมปศุสัตว์ และดาวน์โหลดแบบฟอร์มได้ที่เว็บไซต์สหกรณ์ออมทรัพย์กรมปศุสัตว์

๒. การคัดเลือกบุคคลที่จะเข้ารับการประเมินผลงาน เพื่อแต่งตั้งให้ดำรงตำแหน่งประเภทวิชาการ ระดับชำนาญการ ระดับชำนาญการพิเศษ และขอรับเงินประจำตำแหน่ง ครั้งที่ ๓/๒๕๖๓ แจ้งเจ้าหน้าที่ที่มีคุณสมบัติ สามารถส่งเอกสารหลักฐานในการคัดเลือกภายในวันที่ ๓๐ มิถุนายน ๒๕๖๓

๓. แจ้งปศุสัตว์อำเภอ กลุ่ม/ฝ่าย ให้แจ้งเจ้าหน้าที่จ้างเหมาบริการฯ ทุกคน ส่งรายงานประจำเดือน ภายในวันที่ ๒๕ ของทุกเดือน เนื่องจากที่ผ่านมามีปัญหาการส่งรายงานประจำเดือนล่าช้าจนทำให้ไม่สามารถเบิกเงินได้ภายในวันที่กำหนด

มติที่ประชุม รับทราบ

กลุ่มพัฒนาสุขภาพสัตว์

เรื่องเพื่อทราบ

๑) การติดตามโครงการรณรงค์ป้องกันโรคพิษสุนัขบ้า ประจำปี ๒๕๖๓

๒) กิจกรรมสำรวจความชุกโรค布鲁เซลลาในแพะแกะ ประจำปี ๒๕๖๓

๓) เน้นย้ำมาตรการเฝ้าระวังโรคคอตีบหวัดแอฟริกาในสุกร

๔) สถานการณ์โรคปากและเท้าเปื่อย

๕) สถานการณ์โรคคอตีบหวัดแอฟริกาในสุก

๑. การติดตามโครงการรณรงค์ป้องกันโรคพิษสุนัขบ้า ประจำปี ๒๕๖๓

- สำนักงานปศุสัตว์เขต ๔ มีกำหนดตรวจติดตามการผ่าตัดทำหมันสุนัขและแมวในพื้นที่

จังหวัดบึงกาฬ จำนวน ๒ วัน

- ครั้งที่ ๑ : วันพุธที่ ๘ กรกฎาคม ๒๕๖๓ สถานที่ : สถานสงเคราะห์สัตว์ อ.โซ่พิสัย

จ.บึงกาฬ

- ครั้งที่ ๒ : วันพุธที่ ๑๕ กรกฎาคม ๒๕๖๓ สถานที่ : วัดถ้ำแสงธรรม (ภูสิงห์) อ.บึงโขงหลง

จ.บึงกาฬ

## ๒. กิจกรรมสำรวจความชุกโรคบรูเซลลาในแพะแกะ ประจำปี ๒๕๖๓

### เป้าหมาย

#### ๑) แพะ

- น.ส.วาสนา ชมพุดม (ไม่ระบุตำบล) อ.บึงโขงหลง จ.บึงกาฬ
- นางเสวย ผลจันทร์ บ้านข้ามเปี้ย ต.บุงคล้า อ.บุงคล้า จ.บึงกาฬ

#### ๒) แกะ

- นางรัชณี ลิ้มพร บ้านหนองไข่นก ต.ป่งไฮ อ.เซกา จ.บึงกาฬ
- นางสุมาลี เอมหล้า บ้านโนนสา ต.โคกก่อง อ.เมืองบึงกาฬ จ.บึงกาฬ

### วัตถุประสงค์

๑) เพื่อสำรวจความชุกโรคบรูเซลลาของแพะแกะในประเทศ

๒) เพื่อเพิ่มประสิทธิภาพและการเฝ้าระวังและการกำจัดโรคบรูเซลลาในแพะแกะ

กำหนดการ : ไม่เกินวันที่ ๓๐ มิถุนายน ๒๕๖๓

ดำเนินการ : เก็บตัวอย่างเสริม พร้อมติดเบอร์หู แพะแกะ ที่มีอายุ ๖ เดือน ขึ้นไป ทุกตัวในฟาร์ม

#### ๓. เน้นย้ำมาตรการเฝ้าระวังโรคคอตีบในสุกร

๑) ปัจจุบันยังคงพบการระบาดของโรคคอตีบในสุกรอย่างต่อเนื่อง

- ประเทศจีน พบรายงานการระบาดครั้งล่าสุดวันที่ ๑๓ เมษายน ๒๕๖๓

๒) ปัจจุบันอยู่ในช่วงเปลี่ยนฤดูกาล จากฤดูร้อนไปสู่ฤดูฝน สภาพอากาศเปลี่ยนแปลง ทำให้ภูมิคุ้มกันสุกรลดต่ำลง เพื่อเป็นการเฝ้าระวัง กรมปศุสัตว์จึงเน้นย้ำการดำเนินการเฝ้าระวังโรคตามมาตรการเฝ้าระวังโรคคอตีบในสุกรของกรมปศุสัตว์ หากพบว่ามีปัญหาอุปสรรคให้แจ้งสำนักงานปศุสัตว์เขต ๔ ให้ร่วมดำเนินการ

#### ๔. สถานการณ์โรคปากและเท้าเปื่อย

ภาพแสดงจำนวนการพบโรค FMD ปี 63 (เรียงเทียบปีย้อนหลัง)

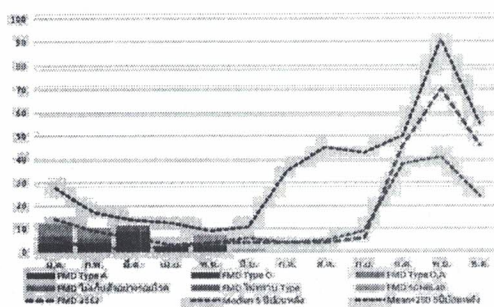

| เดือน    | พบโรค   | พบโรค   | 5 ปีย้อนหลัง |             |
|----------|---------|---------|--------------|-------------|
|          | 2563    | 2562    | Median       | Mean+2SD    |
| มิถุนายน | 1 ครั้ง | 4 ครั้ง | 6 ครั้ง      | 10.57 ครั้ง |

หมายเหตุ : ในเดือน ก.พ. 63. และ พ.ค. พบจำนวนการระบาดมากกว่าค่ามัธยฐาน 5 ปีย้อนหลังเล็กน้อยกว่าประมาณและติดตามสถานการณ์อย่างใกล้ชิด

แผนที่แสดงพื้นที่ระบาดของโรค FMD (A) และสถานะโรค ปี 2563(ข)

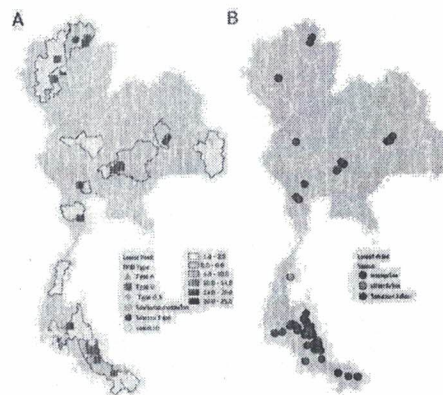

ตารางแสดงสถานการณ์โรคปากและเท้าเปื่อยสะสมปี 2563 การกระจายและการเปรียบเทียบ

| จังหวัดที่สถานะโรคยังไม่สงบ<br>(จำนวนสถานะควบคุมโรค/ไม่สงบโรค)           |                  | พัทลุง(2/1) สงขลา(2/1) สระบุรี (2/0) นครสวรรค์ (1/0) นครศรีธรรมราช (1/0) ชุมพร(0/1) นครราชสีมา(0/1) |                      |   |
|--|------------------|---|----------------------|---|
| ช่วงเวลา   | พบโรค<br>(ครั้ง) | สัตว์ป่วย<br>(ตัว)  | จังหวัด<br>(จังหวัด) | สูงสุด 10 จังหวัดแรก (จำนวนครั้ง รายงานการพบโรค/จำนวนสัตว์ป่วยสะสม)   |
| 30 วันย้อนหลัง   | 8                | 666   | 5                    | พัทลุง(3/557) สงขลา(2/79) ชุมพร(1/28) นครสวรรค์ (1/1) นครศรีธรรมราช (1/1)   |
| ปี 2563  | 43               | 2,088   | 17                   | สงขลา(10/463) นครราชสีมา(5/66) พัทลุง(4/588) กระบี่(3/459) มหาสารคาม(3/93) เชียงราย(3/89) ลำพูน(2/30) เชียงใหม่(2/28) สระบุรี (2/27) นครศรีธรรมราช (2/10)                       |
| ปี 2562  | 194              | 16,081  | 40                   | นครศรีธรรมราช(24/2563) สงขลา(24/1871) นครราชสีมา(13/97) ปัตตานี(12/270) พัทลุง(11/4568) ประจวบคีรีขันธ์(10/1116) ร้อยเอ็ด(8/70) ชลบุรี(8/32) กระบี่(7/1574) สุราษฎร์ธานี(7/980) |
| รายงานผลการตรวจทางห้องปฏิบัติการ (ครั้ง)                                 |                  |   |                      | Type A(0) Type O(22) Type O และ A(0) ไม่เก็บตัวอย่างรอยโรค(0) ไม่ทราบ Type(7) และ รอมล Lab(14)  |
| ชนิดสัตว์ที่พบรายงานโรคตาม กคร1 (จำนวนครั้งรายงานการพบโรค/สัตว์ป่วยสะสม) |                  |   |                      | โคเนื้อ(28/1,752) โคนม(10/188) กระบือ(3/90) แพะเนื้อ(0/0) สุกร(0/0) ไม่ทราบ(2/59)   |

๕. สถานการณ์โรคอหิวาต์แอฟริกาในสุกร  
สถานการณ์การระบาดของโรค African Swine Fever (ASF) ทั่วโลก

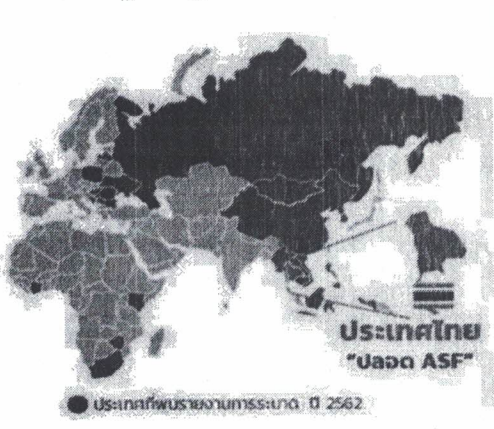

ปี ค.ศ. 2018 - 2020

พบการระบาด 31 ประเทศ ทั่วโลก

ทวีปยุโรป 12 ประเทศ

ทวีปแอฟริกา 7 ประเทศ

ทวีปเอเชีย 12 ประเทศ

ทวีปยุโรป : Belgium, Bulgaria, Czech, Hungary, Latvia, Moldova, Poland, Romania, Russia, Slovakia, Serbia, Ukraine

ทวีปแอฟริกา : Chad, Cote d'Ivoire, South Africa, Zambia, Kenya, Zimbabwe, Sierra Leone

สถานการณ์การระบาดของโรค African Swine Fever (ASF) ทวีปเอเชีย

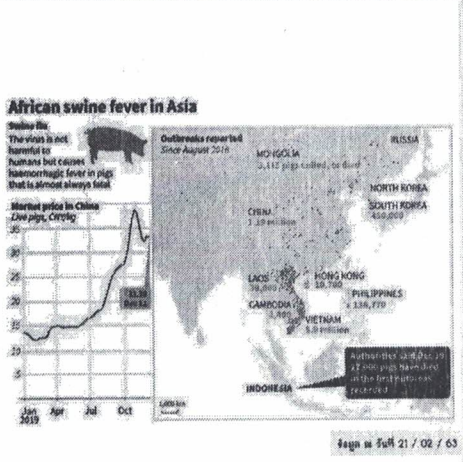

ปี ค.ศ. 2018 - 2019

ทวีปเอเชีย พบการระบาด 12 ประเทศ

ค.ศ. 2018

August : China

ค.ศ. 2019

January : Mongolia

February : Vietnam

March : Cambodia

May : Hongkong, North Korea

June : Laos

August : Myanmar

September : Philippines, South Korea

Timor-Leste

December : Indonesia

มติที่ประชุม                      รับทราบ

## **กลุ่มยุทธศาสตร์และสารสนเทศการปศุสัตว์**

๑. แจ้ง / ติดตาม เรื่องสำรวจการช่วยเหลือและเยียวยาเกษตรกร กำหนดส่งข้อมูลเกษตรกรเพิ่มเติมภายในวันที่ ๕ มิถุนายน ๒๕๖๓ ในส่วนของเกษตรกรที่ผ่านเกณฑ์และได้รับเงินเยียวยา เสียชีวิตภายใน ๖๐ วัน ให้ทายาททำเรื่องอุทธรณ์ แล้วนำส่งเอกสารของทายาทให้กับ นางสาวอรปรียา หินวันต์ เจ้าหน้าที่ระบบคอมพิวเตอร์ เพื่อดำเนินการต่อไป

๒. การขึ้นทะเบียนขึ้นได้ปกติแต่ปศุสัตว์อำเภอต้องแจ้งเกษตรกรว่าหมดช่วงที่จะได้รับเงินเยียวยาแล้ว แต่สามารถขึ้นทะเบียนการเลี้ยงสัตว์ได้ตามปกติ

๓. โครงการธนาคารโค - กระบือ เพื่อเกษตรกร ตามพระราชดำริ สำนักงานปศุสัตว์เขต ๔ แจ้งให้สำนักงานปศุสัตว์จังหวัดบึงกาฬ ประสานงานกับทางอำเภอเร่งสำรวจเกษตรกรที่ครบสัญญา หากครบสัญญาแล้วให้ดำเนินการทำเรื่องมอบสัตว์ หรือขาย และหากมีสัตว์ในโครงการฯตาย ให้ทางปศุสัตว์อำเภอแจ้งเรื่องเข้ามายังสำนักงานปศุสัตว์จังหวัด ดำเนินการต่อไป

## **๔. การพัฒนาบุคลากรตามตัวชี้วัด : ระดับความสำเร็จในการพัฒนาผู้ใต้บังคับบัญชา รอบที่ ๒/๒๕๖๓**

กลุ่มพัฒนาบุคลากร กองการเจ้าหน้าที่ ในฐานะผู้รับผิดชอบดูแลตัวชี้วัดนี้ ได้กำหนดให้วางแผนและพัฒนาผู้ใต้บังคับบัญชารายบุคคล โดยมีเป้าหมายคือ จำนวนข้าราชการที่พัฒนาต้องไม่น้อยกว่าร้อยละ ๔๐ ของจำนวนข้าราชการทั้งหมดในหน่วยงาน และจำนวนพนักงานราชการที่พัฒนาต้องไม่น้อยกว่าร้อยละ ๔๐ ของจำนวนพนักงานราชการทั้งหมดในหน่วยงาน มติที่ประชุมต้องการให้พัฒนาบุคลากร เรื่อง “ระบบการเคลื่อนย้ายสัตว์และซากสัตว์ new e-Movement” โดยกำหนดการอบรมในเดือนสิงหาคม ๒๕๖๓ เมื่อคณะกรรมการฯ กำหนดวัน เวลาและสถานที่เรียบร้อยแล้ว จะแจ้งให้ทราบอีกครั้ง

**มติที่ประชุม** รับทราบ

## **กลุ่มส่งเสริมและพัฒนาการปศุสัตว์**

๑. โครงการปรับเปลี่ยนพื้นที่ที่ไม่เหมาะสม ได้ดำเนินการประชุมรอบที่ ๑ เสร็จสิ้นแล้ว ผ่านการพิจารณาจากข้าราชการระดับจังหวัดแล้ว หลังจากนั้นจะมีการจัดอบรมเกษตรกร จำนวน ๘๑ ราย ระหว่างนี้หากเกษตรกรที่ทำการปลูกหญ้าแล้ว นบควนทางอำเภอเก็บภาพขณะเตรียมแปลงก่อนปลูก และหลังจากปลูกแล้ว ๑๕ วัน เพื่อใช้ในการแนบเอกสารประกอบกับหลักฐานขอเบิกเงินอุดหนุน ซึ่งหลังจากอบรมเสร็จเกษตรกรปลูกหญ้าเสร็จแล้ว อำเภอต้องดำเนินการลงพื้นที่ตรวจสอบแปลงแล้วนำเสนอต่อคณะกรรมการระดับอำเภอ และเสนอต่อคณะกรรมการระดับจังหวัดเพื่อขอเบิกจ่ายเงินอุดหนุนต่อไป ในส่วนของการตรวจสอบนั้นจะมีการใช้น้ำมัน กลุ่มส่งเสริมและพัฒนาการปศุสัตว์อยากให้ทางจังหวัดจัดสรรน้ำมันให้แก่ทางอำเภอ และจัดสรรตามสัดส่วนจำนวนเกษตรกร

๒. โครงการส่งเสริมการเลี้ยงสัตว์และกิจกรรมที่เกี่ยวข้อง ขอให้ทางอำเภอรายงานในส่วนของการประชุมกลุ่ม เนื่องจากต้องรายงานให้กรมปศุสัตว์ทราบทุกวันพฤหัสบดี

๓. ศูนย์ผสมเทียมได้มาแก้ไขปัญหาคอขวดสมมติยากในโคเหนียวทำให้เกิดการเป็นสัตว์ในพื้นที่อำเภอเซกา เป้าหมายคือเกษตรกรที่เข้าร่วมโครงการโคเนื้อสร้างอาชีพของกลุ่มหนองทุ่ม

**มติที่ประชุม** รับทราบ

## **กลุ่มพัฒนาคุณภาพสินค้าปศุสัตว์**

เรื่องแจ้งให้ที่ประชุมรับทราบและดำเนินการ

๑) โครงการบังคับใช้กฎหมายแบบบูรณาการร่วมกันของหน่วยงานในสังกัดกระทรวงเกษตรและสหกรณ์ ประจำปีงบประมาณ ๒๕๖๓

๒) มกอช. ขอความร่วมมือให้ดำเนินการประชาสัมพันธ์ การเตรียมความพร้อมสำหรับสถานประกอบการ เพื่อขอการรับรองตามมาตรฐานบังคับเรื่อง การปฏิบัติทางการเกษตรที่ดีสำหรับฟาร์มไก่ไข่ (มกษ.๐๖๙๐๙-๒๕๖๒)

๓) กลุ่มสินค้าฯ จัดการประชุม ๒ เรื่อง

๔) ติดตามรายงานผลการปฏิบัติงานของพนักงานตรวจโรคสัตว์

๑ โครงการบังคับใช้กฎหมายแบบบูรณาการร่วมกันของหน่วยงานในสังกัดกระทรวงเกษตรและสหกรณ์ ประจำปีงบประมาณ ๒๕๖๓

- ดำเนินการตรวจสอบ ร้านขายอาหารสัตว์ ยาสัตว์ อาหารสัตว์น้ำและยาสัตว์น้ำ

\* ตาม พ.ร.บ. ควบคุมคุณภาพอาหารสัตว์ พ.ศ. ๒๕๕๘ และ พ.ร.บ. ยา

พ.ศ. ๒๕๑๐

- จังหวัดบึงกาฬ ได้เป้าหมายในการตรวจสอบ จำนวน ๘๐ แห่ง (ใบเกียรติบัตร)

- เหลือสองหน่วยงานที่ดำเนินการ สำนักงานปศุสัตว์อำเภอและ สำนักงานประมงอำเภอ

- ระยะเวลาในการดำเนินโครงการ มิถุนายน - สิงหาคม ๒๕๖๓

#### จำนวนเกียรติบัตร

| อำเภอ       | จำนวน (ใบ) |
|-------------|------------|
| เมืองบึงกาฬ | ๑๓         |
| ศรีวิไล     | ๑๐         |
| พรเจริญ     | ๑๐         |
| โซพิสัย     | ๑๐         |
| ปากคาด      | ๗          |
| เซกา        | ๑๑         |
| บึงโขงหลง   | ๑๔         |
| บุงคล้า     | ๑๕         |

๒ ดำเนินการประชาสัมพันธ์ การเตรียมความพร้อมสำหรับสถานประกอบการ เพื่อขอการรับรองตามมาตรฐานบังคับเรื่อง การปฏิบัติทางการเกษตรที่ดีสำหรับฟาร์มไก่ไข่ (มกษ.๐๖๙๐๙-๒๕๖๒)

\*\*\* ราชกิจจานุเบกษา เมื่อวันที่ ๒๑ กุมภาพันธ์ ๒๕๖๓ ได้เผยแพร่ ประกาศมาตรฐานสินค้าเกษตร เรื่อง การปฏิบัติทางการเกษตรที่ดีสำหรับฟาร์มไก่ไข่ (มกษ.๐๖๙๐๙-๒๕๖๒) เป็นมาตรฐานบังคับ

๑. ฟาร์มที่เลี้ยงไก่ไข่ตั้งแต่ ๑๐๐,๐๐๐ ตัว ขึ้นไป ต้องดำเนินการยื่นขออนุญาตเป็นผู้ผลิต ผู้นำเข้า ผู้ส่งออก ที่สำนักงานมาตรฐานสินค้าเกษตรและอาหารแห่งชาติ (มกอช.) และยื่นขอการรับรองมาตรฐานจากหน่วยรับรอง (กรมปศุสัตว์) นับตั้งแต่วันที่ ๒๑ กุมภาพันธ์ ๒๕๖๔

๒. ฟาร์มที่เลี้ยงไก่ไข่ตั้งแต่ ๑,๐๐๐ - ๙๙,๙๙๙ ตัว ต้องดำเนินการยื่นขออนุญาตเป็นผู้ผลิต ผู้นำเข้า ผู้ส่งออก ที่สำนักงานมาตรฐานสินค้าเกษตรและอาหารแห่งชาติ (มกอช.) และยื่นขอการรับรองมาตรฐานจากหน่วยรับรอง (กรมปศุสัตว์) นับตั้งแต่วันที่มาตรฐานมีผลบังคับใช้ในราชกิจจานุเบกษา ภายในระยะเวลา ๕ ปี หรือวันที่ ๒๑ กุมภาพันธ์ ๒๕๖๘

๓. ฟาร์มที่เลี้ยงไก่ไข่ ๑ - ๙๙๙ ตัว ไม่อยู่ในขอบข่ายการบังคับใช้มาตรฐาน

๓ กลุ่มพัฒนาคุณภาพสินค้าฯ ดำเนินการจัดประชุมชี้แจงผู้ประกอบการ

- ชี้แจง พ.ร.บ.ควบคุมการฆ่าสัตว์เพื่อการจำหน่ายเนื้อสัตว์ พ.ศ. ๒๕๕๙

๑. กลุ่มเป้าหมาย ผู้ประกอบการโรงฆ่าสัตว์ จำนวน ๗ ราย

๒. เพื่อเตรียมความพร้อมในการตรวจต่ออายุใบอนุญาตฯ ในปี ๒๕๖๔

๓. ดำเนินการจัดประชุมภายในเดือนมิถุนายน ๒๕๖๓

- ชี้แจงโครงการปศุสัตว์ OK

๑. กลุ่มเป้าหมาย ผู้ประกอบการจำหน่ายเนื้อสัตว์ จำนวน ๒๕ ราย

๒. กลุ่มคุณภาพสินค้าฯ จะแจ้งเป้าหมายผู้ประกอบการให้ท่านปศุสัตว์อำเภอทราบ

อีกครั้งหนึ่ง

๓. ยังไม่ได้กำหนดวันประชุม จึงจะแจ้งให้ทราบภายหลัง

\*\*\* สถานที่จัดประชุม ห้องประชุมสำนักงานปศุสัตว์จังหวัดบึงกาฬ \*\*\*

๔. ติดตามรายงานผลการปฏิบัติงานของพนักงานตรวจโรคสัตว์

- ขอให้พนักงานตรวจโรคสัตว์ จัดทำรายงาน ดังนี้

๑. แบบตรวจสัตว์ก่อน-หลังฆ่าสุกร

๒. แบบตรวจสัตว์ก่อน-หลังฆ่าสุกร

๓. แบบรับรองให้จำหน่ายเนื้อสัตว์

มติที่ประชุม รับทราบ

ปศุสัตว์อำเภอนำเสนอผลงาน

มติที่ประชุม รับทราบ

ระเบียบวาระที่ ๔ เรื่องพิจารณา

ระเบียบวาระที่ ๕ เรื่องอื่นๆ

ปิดวาระการประชุมเวลา ๑๒.๓๐ น.

๓๑  
.....  
(นางสาวนุชนา น้อยมนตรี)  
ผู้บันทึกงานการประชุม

  
.....  
นายสุภาณี โสตากักดี  
ผู้ตรวจรายงานการประชุม